



ANTIQUARIUM

A più di 63 anni dalla scoperta del gravellonese Felice Pattaroni di una necropoli e di un antico abitato che testimoniano la storia millenaria della nostra cittadina, Gravellona ospita in questi mesi una mostra che ha riportato a Gravellona alcuni tra i più preziosi ritrovamenti oggi conservati presso il Museo di Antichità di Torino. Un'occasione unica di scoprire una parte importante della nostra storia, che molto ha da insegnarci anche del presente.

La mostra **Memorie dal passato. L'abitato e la necropoli di Pedemonte a Gravellona Toce** nasce dalla collaborazione tra la Soprintendenza Archeologia, Belle arti e Paesaggio per le province di Biella, Novara, Verbano-Cusio-Ossola e Vercelli e la Città di Gravellona Toce, che appositamente hanno sottoscritto una convenzione con lo scopo di promuovere studi di carattere storico-archeologico sul territorio comunale. In particolare, l'esposizione è dedicata agli scavi condotti da Felice Pattaroni in località Pedemonte negli anni '50, che misero in luce resti di un abitato antico (I secolo a.C. - V secolo d.C.) e di una necropoli (V secolo a.C. - IV secolo d.C.).

Per fornire un quadro approfondito, seppur forzatamente non completo, del contesto antico (sia dell'abitato, sia della necropoli) l'esposizione è articolata in cinque sezioni tematiche (la sfera personale, le attività produttive e artigianali, i commerci, la cucina e la tavola, la necropoli), ospitate nelle tre sale della mostra.

La mostra non sarebbe stata possibile se Fondazione Compagnia di San Paolo non avesse apprezzato l'idea e deciso di sostenerla. **Memorie dal Passato** è ospitata nei locali di quella che, fino al 1979, fu la sede dell'Antiquarium cittadino, in corso Milano 63, oggi ristrutturato e destinato a luogo espositivo della storia gravellonese. Grazie alla collaborazione con l'Associazione Archeologica e Culturale F. Pattaroni, la mostra è aperta al pubblico (fino al 6 gennaio 2019) nei giorni di mercoledì e sabato (15-18). È possibile prenotare visite (guidate e gratuite) anche al di fuori degli orari di apertura, chiamando il n. 0323 848386 int. 7.



# Gravellona in forma

## Cari concittadini,

con il 2018 è arrivato anche l'ultimo anno solare intero del nostro mandato amministrativo. È tempo di essere ancora più concreti e coerenti a quanto ci siamo prefissati fin dall'inizio: dare una decisa svolta nella gestione delle grandi opere pubbliche e, contemporaneamente, gestire l'ordinaria amministrazione con il tutto il buon senso che ci metterebbe qualsiasi "buon padre di famiglia", cercando di consolidare il senso di appartenenza alla comunità.

Per quanto riguarda le opere pubbliche possiamo dire che i lavori sono in corso come da cronoprogramma, dovremmo pertanto riuscire a concretizzarne il completamento. Il nuovo asilo nido, con annesso spazio polifunzionale, e il palazzetto provinciale dello sport rappresentano le più grandi opere pubbliche che la città di Gravellona Toce abbia mai realizzato e costituiscono, anche singolarmente considerate, un impegno enorme. Ciononostante, abbiamo già lanciato nuove iniziative altrettanto ambiziose la cui concretizzazione dipenderà dall'esito dei bandi di finanziamento a cui abbiamo partecipato: il bando regionale per la riqualificazione energetica e funzionale del municipio (chissà che non sia la volta buona per far diventare la casa di tutti anche un po' meno brutta e superata dal punto di vista ambientale) e il bando di Fondazione Cariplo per il recupero di Villa Albertini. Sono inoltre stati compiuti i primi passi per l'acquisizione delle aree necessarie alla realizzazione della nuova palestra per le scuole elementari, la cui progettazione è in corso. Certo in questi anni abbiamo assistito, e continueremo ad assistere, anche ad una evoluzione in senso commerciale dello sviluppo urbanistico, e in parte anche occupazionale, della nostra realtà. In seguito alla liberalizzazione del commercio e in virtù, o per colpa, della nostra posizione strategica, aree un tempo produttive sono state sostituite da aree dedite al commercio. Anche questi aspetti della vita cittadina richiedono il nostro impegno, costantemente rivolto a cercare di integrare i nuovi insediamenti con il tessuto urbano e sociale del nostro paese, cercando di distribuirne nel modo più equo possibile le ricadute economiche e, soprattutto, finalizzando questa dinamica ad una maggiore coesione sociale.

Insomma, anche nel 2018 non ci sarà da annoiarsi: il mio augurio va a tutti voi, affinché possiate inseguire i vostri obiettivi con la giusta determinazione e possiate raggiungerli con piena soddisfazione.

Questo notiziario avrebbe dovuto raggiungervi ad inizio anno, ma la Prefettura ha imposto una sospensione di tutte le attività di comunicazione istituzionale in prossimità delle elezioni politiche e abbiamo dovuto rinviarne l'uscita, voglio comunque, seppur con un po' di ritardo, augurare buon anno a tutti! Andiamo avanti insieme, con fiducia, tutti.



*Il Sindaco,  
Giovanni Morandi*

Il 12 dicembre scorso, presso l'Aula Magna del Comune di Arona si è costituito il **Comitato dei Sindaci per i pendolari e il territorio**, alla firma dell'Atto Costitutivo erano presenti i Sindaci dei Comuni di Arona, Baveno, Belgirate, Borgomanero, Dormelletto, Gattinara, Lesa, Meina, Mergozzo, Ornavasso, Orta San Giulio, Pettenasco, Premosello-Chiovenda, Sesto Calende, Stresa e ovviamente Gravellona Toce. Altri Sindaci dei Comuni lungo le tratte ferroviarie Novara-Domodossola e Domodossola-Milano (come Omegna e Domodossola) hanno già manifestato la loro intenzione di aderire al Comitato e nel prossimo incontro è previsto di giungere all'individuazione dei delegati a rappresentare il Comitato nelle sedi competenti e degli argomenti dai quali avviare l'azione del Comitato. Per quanto riguarda il Comune di Gravellona Toce porremo particolare attenzione alle tematiche legate ai tempi di chiusura del passaggio a livello di via Realini e alle problematiche connesse alle vibrazioni e al rumore.

Dal 31 gennaio 2018 è in vigore la legge 22 dicembre 2017, n.219, **Norme in materia di consenso informato e disposizioni anticipate di trattamento**. La legge stabilisce che la persona interessata possa esprimere le proprie **Disposizioni Anticipate di Trattamento - DAT**, vale a dire le disposizioni/indicazioni che ogni residente, capace di intendere e di volere, in previsione della eventuale futura incapacità di autodeterminarsi, può esprimere in merito alla accettazione o rifiuto di determinati: accertamenti diagnostici, scelte terapeutiche (in generale), singoli trattamenti sanitari (in particolare). Oltre che in forma di atto pubblico notarile e di scrittura privata autenticata da notaio, le DAT possono essere redatte in forma di scrittura privata semplice consegnata personalmente all'ufficio dello Stato Civile del Comune di residenza del disponente. Il servizio a Gravellona viene svolto presso i Servizi Demografici, previa prenotazione telefonica (0323 864277 dal lunedì al venerdì dalle ore 9.30 alle ore 13.00, il lunedì e mercoledì anche dalle 15.00 alle 18.00) oppure tramite email **segreteria@comune.gravellonatoce.vb.it**. La modulistica è disponibile anche online sul sito del Comune. Il servizio è totalmente gratuito.

## spazio della minoranza...

Eccoci di nuovo qui cari Cittadini.

In questo piccolo spazio concessoci cerchiamo di attirare la vostra attenzione sul fatto e, soprattutto, sul non fatto da questa Amministrazione.

Certamente nella parte dedicata all'Amministrazione troverete già le controdeduzioni e le spiegazioni del non fatto; infatti il nostro scritto viene letto è sulla base delle nostre affermazioni verrà predisposta una adeguata risposta.

Tra l'altro va sottolineata la, senza dubbio, eccessiva irritabilità di alcuni componenti della maggioranza che, sovente, dimenticandosi di essere degli Amministratori pubblici tende ad aggredire la minoranza, che per altro compie un dovere istituzionale sacro santo, con aggettivi e sostantivi che troverebbero una migliore collocazione in qualche osteria.

Cari cittadini, la maggioranza grida ai quattro venti che la Tasse anche quest'anno non aumenteranno. Peccato che pur potendolo fare non ha cercato neanche di pensare a diminuirle.

La TARI, tariffa sulla raccolta e smaltimento dei rifiuti urbani è aumentata in quanto le utenze che hanno una grande produzione di rifiuto verde dovranno richiedere un apposito contenitore carrellato da 240 litri, da esporre in strada nei giorni di raccolta che verrà effettuata meccanicamente.

Il costo di noleggio e svuotamento di questo contenitore è stabilito in 40,00 euro all'anno, che si andranno a sommare alla tariffa in vigore.

Evidenziamo una preoccupante e prolungata fase di stallo delle manutenzioni che ha come evidente conseguenza l'aumento della pericolosità delle nostre strade, buche e dissesti del manto stradale nelle vie cittadine mettono in seria discussione la sicurezza stradale e l'incolumità delle persone.

Le carenze amministrative in relazione alle manutenzioni in generale e all'appalto neve (2 cm di neve hanno creato disagi imbarazzanti) sono ben lunghi da rappresentare un risparmio anzi, in caso di contenzioso, il risparmio verrebbe vanificato e diventerebbe sicuramente un costo più elevato.

Il Palazzetto dello Sport non desta certo meno preoccupazioni, poiché ad oggi con le risorse attuali non si potrà completare neanche una parte, senza tribune e sistemazione parcheggi nell'area esterna non vediamo ovviamente uno spiraglio per inaugurarne almeno una parte.

Le piscine come progetto fondamentale dell'Amministrazione attuale è stato abbandonato nel cassetto insieme alla loro raccolta firme.

Senza parlare della gestione che sicuramente non potrà essere a carico del Comune.

Beh ricordiamo però che qualcosa è stata fatta come dare l'opportunità a molti profughi di soggiornare a Gravellona Toce, come dice il Sindaco e la sua maggioranza sono una risorsa da cui non si può fare a meno.

Noi da sempre la pensiamo in modo diverso è abbiamo più volte evidenziato le nostre perplessità sull'accoglienza indiscriminata e sui problemi di sicurezza, al numero elevato di extracomunitari sul nostro territorio si aggiunge il numero crescente dei profughi.

Attendiamo dal 30 luglio 2015 il regolamento del Baratto Amministrativo già attivo in altri comuni dove a fronte di riduzioni o esenzioni tributarie, tasse, si richiede ai cittadini la propria opera lavorativa.

Un regolamento che consente ai cittadini di saldare pendenze arretrate con il Comune.

Un'Amministrazione cieca e sempre più lontana dalla realtà locale, incapace di dare serie risposte ai problemi del territorio e dei suoi cittadini

*Consigliere Marco Ronco  
Consigliere Mario Geraci  
Consigliere Paolo Nocilla*

NUOVA  
**ASTRA**  
AUTOESSE INC DI AROSA SERGIO & C  
officina autorizzata Opel  
gestibile

RESTAURO AUTO D'EPOCA DI QUALSIASI MARCA  
Corso Milano 183 28883 Gravellona Toce (VB)  
Telefono: 0323/848454 Email: autoessestrola@libero.it

Agenzia **BALLETO** Immobiliare  
intermediazioni e consulenze immobiliari  
titolare Ubaldo BALLETO  
mediatore e perito-esperto immobiliare  
corso ROMA n. 31  
28883 Gravellona Toce VB

0039-0323865002  
vb@abi.to

FLAP  
COPERTURA ASSICURATIVA R.C.P. DI LEGGE  
Cciaa VCO ruoli: mediatori n. 196, periti-esperti n. 256, Rea 188135

## BILANCIO DI PREVISIONE 2018

Quest'anno, per la prima volta da tempo immemore, il bilancio previsionale per il 2018 è davvero un bilancio di previsione, essendo stato approvato prima del 31 dicembre 2017: un plauso va ai funzionari comunali che hanno lavorato alacremente per centrare questo obiettivo.

L'impiego delle risorse nel bilancio di previsione del 2018 è in linea con l'impegno preso da questa Amministrazione finalizzato a **mantenere la qualità e estendere l'offerta dei servizi erogati alla comunità**: nella tutela del patrimonio (strade, verde pubblico, ecc), nell'ambito sociale diretto alle famiglie ed alle persone in difficoltà, nell'ambito scolastico, culturale, sportivo/ricreativo.

Questi anni sono stati caratterizzati da una scarsità di risorse finanziarie e tali rimarranno anche per il 2018: da tre anni a questa parte facciamo "quadrare i conti" dell'ordinaria amministrazione con metà delle risorse pre-crisi.

**Ciononostante le imposte comunali si mantengono invariate da oramai tre anni e lo saranno anche per il 2018 e le tariffe dei servizi, abbassate come promessa elettorale all'inizio del mandato, sono state mantenute tali in questi anni e lo saranno anche per il prossimo anno.**

Il paradosso dell'espansione dei servizi in periodo di scarsità di risorse è reso possibile grazie all'**efficace lotta all'evasione e al continuo lavoro di reperimento di risorse esterne (\*)** attraverso progetti specifici (per il 2018 si attendono le risposte dalla partecipazione a bandi di enti e fondazioni per un totale di Euro 1,5 milioni). Il ricorso a risorse esterne ha reso possibile anche la realizzazione delle grandi opere che caratterizzano questo mandato.

\* Le risorse esterne reperite da questa Amministrazione nel periodo 2014-2018:

- Risorse ottenute attraverso la partecipazione a bandi Euro 1 milione;
- Risorse rimaste per anni bloccate e sbloccate da questa Amministrazione Euro 2,8 milioni;
- contributi da privati ottenuti per progetti specifici (Giro d'Italia, Festa dello Sport ecc) Euro 40 mila.

## La valorizzazione del patrimonio culturale e l'identità gravellonese

Gravellona Toce, crocevia per più di un millennio di popoli che attraversavano dal nord al sud un'Europa ancora inesistente, luogo di antichi insediamenti abitativi e di antiche necropoli, di chiese costruite nell'alto medioevo e sormontato da un castello del quale si narrano leggende di principesse liberate, intrighi, di messaggi lanciati dalle sue torri per avvisare dell'arrivo dei nemici. Tutte testimonianze storiche significative di un territorio strategico, civilizzato e fortemente presidiato. Questo il quadro generale della nostra città che emerge dagli studi svolti nel passato e ripresi ai giorni nostri dall'Università degli Studi di Torino e dalla Soprintendenza Archeologia, Belle Arti e Paesaggio per le province di Biella, Novara, Verbano-Cusio-Ossola

e Vercelli, che hanno scavato nella terra e nei documenti storici. Da giugno a settembre, anche quest'anno il Dipartimento di Studi Storici (Cattedra di Archeologia Cristiana e Medievale)

porterà avanti il progetto **MeDy** dell'Università degli Studi di Torino, realizzando scavi e ricerche sul Castello del Motto, nella speranza di accendere i riflettori su una storia interrotta improvvisamente e misteriosamente nel XII secolo.

Nel 2017 abbiamo anche assistito alla rinascita della **Città che non c'è più** e della sua necropoli simbolicamente risorta lo scorso 2 dicembre con la mostra **Memorie dal Passato. L'abitato e la necropoli di Pedemonte a Gravellona Toce**, che rimarrà aperta per tutto il 2018 nei locali ristrutturati dell'Antiquarium cittadino. La riapertura dell'Antiquarium ha coronato un sogno accarezzato da molti gravellonesi da lungo tempo: rivedere i trovati dell'antichità nelle stanze accoglienti del vecchio museo.

Per il 2018 ci sono ancora buone notizie su questo fronte, aperto nel 2016 dal contributo della Compagnia Sanpaolo per il progetto **Memorie dal Passato - Gravellona Toce ed i tesori archeologici ritrovati**.

A tale contributo, che ha permesso la ristrutturazione dell'Antiquarium e l'allestimento della mostra curata dalla Soprintendenza, quest'anno se ne aggiunge uno nuovo, fornito dalla Regione Piemonte (Bando per la valorizzazione del patrimonio culturale), pari a Euro 17.100, ottenuti grazie al lavoro costante e competente da parte dell'Amministrazione, indirizzato alla continua ricerca di risorse attraverso i bandi disponibili. Questo contributo permetterà l'ulteriore arricchimento della mostra con contenuti multimediali che offriranno un servizio culturale moderno ed efficace rivolto alla popolazione locale ed ai turisti e lo sviluppo di attività laboratoriali rivolte agli studenti delle scuole (primarie e secondarie) e alle persone con limitazioni sensoriali. Grazie alla Regione che ha giudicato positivamente il progetto, si creano così nuove opportunità che mirano a rendere vitale il nuovo Antiquarium e più in generale a movimentare la vita culturale gravellonese. Un nuovo passo avanti verso il raggiungimento dell'obiettivo che questa Amministrazione si è data come impegno primario del proprio mandato, il miglioramento della città attraverso la valorizzazione del suo patrimonio storico e culturale.

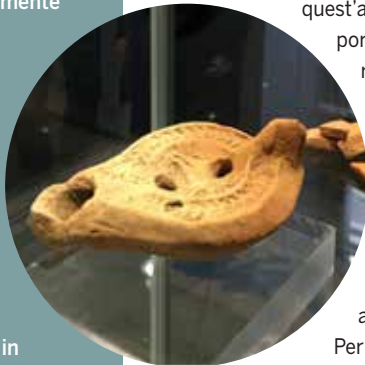

Vi invitiamo a dare un'occhiata... dall'alto:  
[www.youtube.com/watch?v=eTDhMkQRYLE](http://www.youtube.com/watch?v=eTDhMkQRYLE)

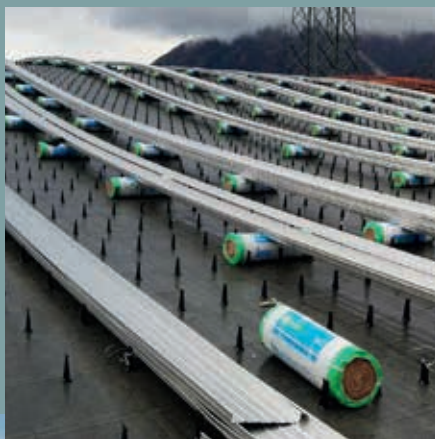

## Lavori Pubblici - grandi opere: aggiornamenti sullo stato di avanzamento

### Palazzetto Provinciale dello sport

I lavori ripresi nell'autunno scorso, dopo anni di inattività, hanno visto il completamento della posa dell'isolamento e del manto di copertura sui 5.000 m.q. di tetto. Nel frattempo sono proseguiti anche i lavori interni con la realizzazione di tutte le tramezzature, relative a spogliatoi e spazi accessori, ed è iniziata la realizzazione degli impianti. Parallelamente sta proseguendo l'attività di progettazione di tutte le opere di completamento delle tribune e delle strutture necessarie all'omologazione sportiva di valenza nazionale, che ne consentano l'utilizzo ai massimi livelli.

### Asilo nido e sala polifunzionale

Si è finalmente conclusa la complessa fase delle demolizioni, bonifiche e predisposizione delle basi strutturali in cemento armato, necessarie per la posa del prefabbricato ad alta efficienza energetica, che sta velocemente avvenendo in questi giorni cominciando finalmente a mostrare il volto della nuova struttura. Subito dopo inizierà la fase di realizzazione degli impianti con l'obiettivo di avere a disposizione la nuova struttura e la sistemazione degli spazi circostanti entro la fine del 2018.



### Lavori tutt'altro che minori

L'attenzione della stampa solitamente è concentrata sulle grandi opere pubbliche e quasi mai riesce a mettere in evidenza quella miriade di "piccoli" interventi che devono essere continuamente fatti per la cura dei particolari delle varie componenti pubbliche della città. L'insieme di questi interventi ovviamente comporta una spesa non trascurabile e un grande lavoro da parte dei tecnici e degli operai comunali, in collaborazione con ditte esterne, fosse anche solo per mantenere in condizioni di buona, talvolta minima, funzionalità le strutture e di conseguenza i servizi ad essi collegati.

### Nel corso degli ultimi 2 anni (2016 e 2017) li possiamo così riassumere:

	2016 (euro)	2017 (euro)
Caldaia scuole medie		2.691,00
Ripristino linee telefoniche elementari per cablaggio digitale		4.745,00
Cablaggio per Lavagne multimediali		4.148,00
Riparazione canali e lattonerie scuole medie		10.271,00
Tappeto erboso per scuola materna		1.210,00
Arredi scuole	5.500,00	
Rifacimento cancelli scuole elementari	6.900,00	
Insonorizzazione mensa elementari	15.700,00	
Altre manutenzioni edifici scolastici	34.200,00	23.435,00
Manutenzione generale edifici comunali, strade, piazze	40.492,00	66.000,00
Manutenzione manto stradale	15.200,00	14.600,00
Manutenzioni straordinarie Granerolo	7.400,00	
Gestione cimiteri	38.200,00	22.800,00
Sgombero neve e salatura strade	28.000,00	33.000,00
Manutenzione verde pubblico	69.000,00	57.000,00
Impianto idrico sanitario e pannelli solari stadio Boroli	56.500,00	
Manutenzione straordinaria campi sportivi	18.251,00	15.200,00
Manutenzione mezzi comunali	7.885,00	3.800,00
Sistemazione passerella ciclabile Strona	23.800,00	
Completamento parcheggio Granerolo	13.000,00	
Ristrutturazione locali Antiquarium	29.700,00	
Lavoratori interinali/socialmente utili	10.889,00	18.259,00
<b>Totale</b>	<b>354.117,00</b>	<b>343.659,00</b>

*Il tempo per leggere,  
come il tempo per amare,  
dilatata il tempo per vivere.*

*Daniel Pennac  
Come un romanzo*



A Gravellona Toce sono in corso  
di svolgimento i seguenti corsi:

• **Corso di pittura ad acquarello** (8 incontri)

tutti i lunedì dal 5 febbraio al 26 marzo  
dalle ore 21.00 alle ore 23.00  
a cura dell'Ass. Pro Loco

• **Corso di pittura a olio** (8 incontri)

tutti i martedì dal 6 febbraio al 27 marzo  
dalle ore 21.00 alle ore 23.00  
a cura dell'Ass. Pro Loco

• **Corso di teatro "Propedeutica alla recitazione"** (8 incontri)

tutti i mercoledì dal 17 gennaio al 3 marzo  
dalle ore 20.30 alle 22.30  
a cura dell'Ass. Amici per un sogno

• **Corso di Storia Locale "Gravellona. Terre di scrittori, poeti, narratori"** (4 incontri)

tutti i giovedì dal 5 al 26 aprile  
dalle ore 21.00 alle 22.00  
a cura dell'Ass. Arc. Culturale "Felice Pattaroni"

• **Corso di sapeso trasparente** (5 incontri)

tutti i giovedì dal 1 al 29 marzo  
dalle ore 21.00 alle ore 23.00  
a cura dell'Ass. Elementi Creative

Per i programmi di dettaglio consultare <http://www.bibliotechevco.it/>

• **Media library on-line**

La Biblioteca Civica F. Camona continua ad essere un motore di promozione della cultura e dell'istruzione attraverso i classici servizi di prestito gratuito di libri e DVD, la proposta di corsi, eventi e mostre.

Nell'ambito degli interventi del Sistema Bibliotecario del VCO per il 2018 è prevista l'attivazione del nuovo servizio **Media Library On Line** per la fruizione dei contenuti digitali.

L'obiettivo è di intercettare le nuove modalità ed i nuovi bisogni informativi del pubblico, parte del quale utilizza quotidianamente il web a scopo informativo e di documentazione.

A partire dai primi mesi del 2018 saranno messi a disposizione e-book, musica, film, giornali, banche dati, corsi di formazione online (e-learning), archivi di immagini e molto altro.

## Cultura

### Nasce il gruppo di lettura della Biblioteca Civica

Ti piacerebbe condividere con altri le emozioni, le idee, le riflessioni nate dalla lettura di un libro? Se è così, creiamo insieme il **Gruppo di Lettura** della Biblioteca di Gravellona Toce.

La partecipazione è libera e gratuita. Gli incontri si svolgeranno in biblioteca, una volta al mese, per discutere dei libri scelti e letti dai partecipanti. Il nome del gruppo, il giorno e l'ora degli incontri lo decideremo insieme.

Se sei interessato contatta la Biblioteca Comunale di Gravellona Toce:  
tel. 0323 846161 - [gravellona@bibliotechevco.it](mailto:gravellona@bibliotechevco.it)

### Benvenuto ai nuovi nati 2017

Lo scorso 30 gennaio si è svolta presso la biblioteca civica l'iniziativa **Benvenuto ai nuovi nati**, organizzata dall'Amministrazione comunale in collaborazione con il Sistema Bibliotecario del VCO e Nati Per Leggere, con l'intento di promuovere la lettura ad alta voce ai bambini di età compresa tra gli zero mesi e i sei anni. Secondo i pediatri, leggere ad alta voce è piacevole e crea l'abitudine all'ascolto, aumenta molto la capacità di attenzione, e accresce il desiderio di imparare a leggere. Ad ogni neonato, in segno di benvenuto, è stato consegnato il libricino **COCCOLO** di Raffaella Castagna (Edizioni Astragalo).

Chi non avesse potuto partecipare potrà ritirarlo presso la Biblioteca, negli orari di apertura (lunedì - sabato 9.00/12.00; lunedì, mercoledì e venerdì anche al pomeriggio 15.00/18.00)  
Per approfondimenti: [www.natiperleggere.it/dieci-buoni-motivi.html](http://www.natiperleggere.it/dieci-buoni-motivi.html)

### Progetto Bibliocommunity

A partire dal 2015 il progetto Bibliocommunity ha coinvolto le biblioteche del Sistema in un'importante esperienza di cooperazione al fine di definire un'immagine coordinata per migliorare la comunicazione ed intercettare nuovi pubblici.

Tra gli interventi messi in campo ricordiamo la realizzazione di corsi e gruppi alla pari, con il coinvolgimento di associazioni cittadine e volontari.

## INFO:

[www.medialibrary.it/pagine/pagina.aspx?id=407](http://www.medialibrary.it/pagine/pagina.aspx?id=407)

## Il "Libro firma" dell'Antiquarium

Lo scorso 2 dicembre la comunità di Gravellona Toce ha accolto calorosamente l'inaugurazione del nuovo Antiquarium e della Mostra **Memorie del passato: l'abitato e la necropoli di Pedemonte a Gravellona Toce**, visitabile fino al 10 gennaio 2019.

La sede ristrutturata del vecchio museo, chiuso nel lontano 1979, ha riaperto le porte ai visitatori grazie alla collaborazione dell'Associazione Archeologica Culturale F. Pattaroni.

Nell'occasione si è potuto visionare l'originale Registro su cui, a partire dal 1960, molti gravellonesi e visitatori provenienti da altri luoghi hanno lasciato le loro firme, a testimonianza dell'importanza delle collezioni archeologiche ospitate in passato.

Su questo importante documento della memoria, l'Amministrazione ha deciso di intraprendere un lavoro di digitalizzazione delle pagine che permetterà attraverso un Personal Computer installato nei locali dell'Antiquarium, di ritrovare velocemente, il nome e la firma originale dei visitatori di allora nonché la data del loro passaggio. Per chi lo desiderasse potrà poi essere stampata in loco una copia della ricerca effettuata.

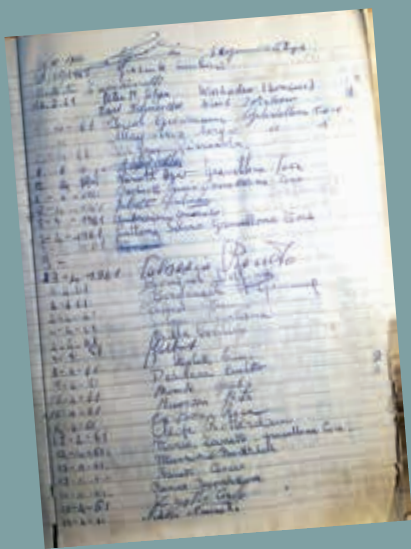

## Ambiente

### Sanzioni abbandono rifiuti

Nonostante la maggioranza dei cittadini si dimostri rispettosa nei confronti dell'ambiente, assistiamo periodicamente ad abbandoni di rifiuti in alcune zone del territorio comunale.

Per contrastare questo fenomeno la Polizia Locale di Gravellona Toce, su indicazione dell'Ufficio Ambiente, ha intensificato i controlli su tutto il territorio cittadino.

Dal 2016 sino ad oggi sono stati individuati ben nove soggetti che hanno abbandonato rifiuti di ogni genere sia in città che nelle zone più periferiche (ed in particolar lungo la strada che porta alla frazione di Granerolo) e sono stati sanzionati complessivamente per 1.800 euro.

Le sanzioni applicate vanno da un minimo di 100 euro sino a 500 euro (art. 34 del Regolamento di Polizia Urbana) e comportano anche l'obbligo del ripristino immediato dello stato dei luoghi, con il trasporto dei rifiuti nelle zone deputate allo smaltimento.

Per coadiuvare su questo fronte il difficile compito della Polizia Municipale lanciamo un appello a tutti i cittadini affinché collaborino, segnalando prontamente agli uffici comunali eventuali situazioni di abbandono di materiali pericolosi, inerti o rifiuti domestici.

## Istruzione

### I servizi: crescere bene, insieme

Nel mezzo dell'anno scolastico, con le attività di di pre- e doposcuola a pieno ritmo e la programmazione del prossimo centro estivo in corso, vogliamo condividere alcune informazioni e considerazioni generali sui servizi scolastici integrativi.

A seguito di una accresciuta domanda da parte delle famiglie, nel corso del 2017 l'offerta complessiva dei servizi è stata rimodulata per cercare di non escludere nessuno da centro estivo e doposcuola. Questo impegno è legato alla convinzione che, trattandosi di servizi, le famiglie vi ricorrono in quanto ne hanno bisogno per la conciliazione dei loro ritmi di vita e di lavoro e che la qualità abitativa di una cittadina sia determinata anche dalla possibilità di soddisfare queste necessità familiari.

**Il centro estivo** (estate 2017) ha accresciuto di una decina di posti le disponibilità offerte alle famiglie e lo stesso avverrà per il 2018. Le modalità di iscrizione/fruizione ed il progetto educativo saranno presentati nella consueta riunione di fine aprile/ inizio maggio, alla presenza dell'équipe educativa e dei responsabili della Cooperativa Ale.mar, gestore del servizio.



Per il **doposcuola** della

Scuola Primaria, a fronte di una accresciuta e inaspettata domanda di iscrizioni, per l'a.s. 2017/18 è stata proposta ai genitori esclusi dalla graduatoria una soluzione alternativa con sede nella mansarda della Biblioteca Civica, anziché presso la Scuola Primaria, poiché presso quest'ultima lo spazio fruibile dal il servizio di doposcuola non permette di aumentare ulteriormente il numero di bambini. Per il futuro ci auguriamo che la domanda non superi i posti attualmente disponibili, almeno finché non si disponga di nuovi spazi utili anche ai servizi educativi integrativi.

In tempo di numeri e di bilanci, è opportuno ricordare che anche per il 2018 (vale a dire per il terzo anno consecutivo) le tariffe previste per i servizi, dopo l'iniziale riduzione, non sono aumentate e che il successo di presenze ha permesso di raggiungere una copertura dei costi che supera il 70% per i servizi scolastici, complessivamente considerati.

Tutti i servizi sono realizzati in collaborazione con la cooperativa Ale.mar di Vigevano conformemente ad un progetto educativo condiviso con l'Amministrazione.

Tale progetto è centrato sulla "cura": cura delle persone, cura dell'organizzazione, cura dei processi e delle relazioni educative la cui importanza primaria costituisce la reale qualità dei servizi stessi e si sottrae a qualsiasi quantificazione, anche in tempo di bilanci!

Per questa ragione è dovuto un sincero ringraziamento alle famiglie che si affidano ai servizi comunali e collaborano con disponibilità per il successo del progetto educativo e, soprattutto, al team di educatrici che con passione e competenza ne fanno un bell'esempio di buone pratiche a sostegno della famiglia.

**INFO PEDIBUS:**  
0323 848386 interno 7

Il percorso è attualmente attivo con partenze da piazza della Chiesa e da via Ressega



### **Pedibus, pochi ma buoni**

Forse non tutti sanno che anche quest'anno è possibile per i bambini della scuola primaria essere gratuitamente accompagnati a scuola a piedi ed iniziare così la giornata con una pratica molto salutare. Basta iscriversi al servizio di **Pedibus** o, qualora si provenga da una diversa zona del paese, segnalare agli uffici comunali (0323 848386 interno 7) il proprio interesse all'attivazione di una "linea" di Pedibus. Rispetto al numero complessivo di bambini che frequentano la scuola primaria e che, con un piccolo sforzo, potrebbero combattere la pigrizia e scegliere di andare a scuola con di Pedibus, purtroppo sono ancora decisamente pochi i bambini che ogni mattina attraversano la città ordinatamente accompagnati da adulti volontari.

**Pochi ma buoni**, e in questo caso si potrebbe dire che i bambini **sono pochi** (ma perseveranti) e gli adulti volontari che li accompagnano sono decisamente **buoni e generosi**: mettendosi gratuitamente a servizio di questi bambini (così come fanno i volontari che di fronte alle scuole presidiano l'attraversamento pedonale al momento dell'entrata e dell'uscita) ci danno un esempio educativo 10 e lode! Grazie.

### **La scuola: collaborazioni in corso e anticipazioni**

Vorremmo contribuire a rendere la scuola un luogo sempre più bello, accogliente, sicuro, moderno... un luogo dove si sta bene, dove tutti non solo iniziano positivamente il loro percorso formativo ma fanno anche esperienza del vivere comune.

Queste intenzioni sono confermate dal mantenimento degli impegni economici dell'Amministrazione a sostegno delle Scuole (regolati da apposite Convenzioni annuali che per il 2017 hanno permesso di trasferire risorse per 56.500 euro), dal costante impegno per la cura, la manutenzione ed il miglioramento delle sedi scolastiche (interventi nel solo anno appena trascorso pari a 46.000 euro), e, soprattutto, dalla costante collaborazione progettuale, che anche per l'anno in corso ha permesso di realizzare a scuola attività e laboratori teatrali, musicali, progetti sportivi, incontri di approfondimento di temi scientifici e di attualità. Nella primavera i ragazzi della scuola media svolgeranno i loro "compiti di realtà" presso la Mostra **Memorie dal passato**, conosceranno da vicino i lavori di realizzazione del nuovo asilo nido e approfondiranno il tema ambientale dell'acqua, con incontri specifici a cura dell'Ecomuseo, dei tecnici di Arpa Piemonte e dei tecnici comunali, con i quali visiteranno il depuratore di Acqua Novara VCO.

I bambini della scuola elementare, grazie al corso di teatro curato da **Amici per un Sogno**, stanno invece preparando una sorpresa per ricordare l'anniversario della Liberazione.

Tutti, infine, si preparano per la **Festa dello Sport**, che quest'anno si svolgerà il 10 giugno.

**FESTA  
DELLO  
SPORT**  
GRAVELLONA TOCE  
10 | 6 | 18



**AL BUCO**  
BAR

C.so sempione 163, Gravellona Toce

**C. S. A. s.a.s.**  
Centro Elaborazione Dati

Corso Roma 66- 28883 Gravellona Toce VB  
tel. 0323846985 - csa@nuua.it

**New Arcobalena**  
merceria

Corso Roma 219  
Gravellona Toce (VB)  
P.I. 01113480030  
tel. 0323 341426  
newarcobalenomerceria@gmail.com  
www.facebook.com/newarcobaleno  
www.newarcobaleno.com



## Progetto Tutti in Sella!

Si ricorda che ulteriori donazioni a favore di **Tutti in Sella!** possono pervenire sui seguenti conti correnti della Fondazione del VCO, indicando nella descrizione il titolo del progetto e l'ente organizzatore.

Comune di Gravellona:

Banca Prossima

IBAN - IT28S 03359 01600 100000000570

e Conto Corrente Postale n° 1007819913



## Tutti in sella!

La costante ricerca di risorse extra bilancio per consentire la realizzazione di progetti a favore della scuola ha dato buoni frutti anche nel 2017, con il Bando **2017/4 Sport Dilettantistico** della Fondazione Comunitaria del VCO co-finanzierà le spese per la realizzazione di un percorso di avvicinamento all'equitazione destinato ai bambini ed ai ragazzi del nostro Istituto Comprensivo (scuola primaria e secondaria di primo grado) che hanno una condizione di fragilità legata ad handicap fisici, disturbi/ritardi psicomotori e cognitivi seri.

Le attività si svolgeranno in primavera presso il **White Rose Ranch**, Centro Ippico e Scuola di Equitazione situato nella Riserva Naturale Speciale di Fondotoce.

Al fine di promuovere la cultura del dono e di far conoscere il ruolo svolto dalla Fondazione Comunitaria del VCO, l'ultimo giorno prima delle vacanze natalizie i ragazzi delle scuole medie hanno partecipato ad una "merenda di solidarietà", il cui ricavato (250 euro) andrà alla Fondazione Comunitaria del VCO per essere aggiunto a quanto già erogato per la realizzazione del progetto stesso (2.420 euro).

## Servizi sociali

### Un impegno costante alla solidarietà

I Servizi del Comune dedicati alle materie sociali concorrono alla realizzazione di un sistema di sicurezza sociale rivolto alla promozione e al mantenimento della dignità delle persone in condizione di bisogno, con l'obiettivo di ridurre il rischio di emarginazione ad essa correlato.

Nel solo anno 2017 gli interventi per prestazioni economiche destinate a superare situazioni di bisogno e di difficoltà (pagamento utenze domestiche, pasti gratuiti, esenzione dal pagamento dei farmaci di fascia C, esenzione dal pagamento dei ticket sanitari, esenzione mensa scolastica, esenzione scuolabus, contributi per disagio abitativo) sono stati complessivamente pari a 69.500 euro, a testimonianza di quanto significativo sia stato l'impatto della crisi economica sulle famiglie, soprattutto quando la perdita del lavoro genera a cascata l'impossibilità di gestire anche le necessità quotidiane legate ai costi per l'affitto e le utenze domestiche.

Per comprendere la portata di questa situazione è bene considerare anche il contributo che annualmente il Comune trasferisce al CISS, pari a 273.580 euro.

Ci fa piacere ricordare che la Comunità conosce anche episodi di generosità, come avvenuto da parte di alcuni privati che hanno donato dei pasti in occasione della festa del Natale, a favore di persone in condizioni di difficoltà economiche. Grazie.

I Servizi Sociali si occupano anche della promozione e della realizzazione di programmi e attività di aggregazione sociale idonei a favorire l'autonomia e le opportunità di singole persone e gruppi, nella vita associativa cittadina.

I contributi ad Enti e Associazioni culturali sportivi e assistenziali sono stati nel 2017 pari a 26.900 euro.

Anche quest'anno, tra le attività direttamente organizzate dal Comune, sono previsti i consueti soggiorni marini estivi per anziani.

### Cara d'Identità elettronica

Nel corso dell'anno 2016 il Ministero dell'Interno ha avviato il processo per sostituire progressivamente, alla data di rispettiva scadenza, le carte d'identità cartacee attualmente in uso con le nuove carte d'identità elettroniche (sigla: C.I.E.). Così come già avviene per altri documenti identificativi (es.: patente di guida), la carta di identità elettronica viene stampata e fatta pervenire, entro sei giorni lavorativi dalla data della richiesta, direttamente al cittadino a cura del Ministero stesso, ai Comuni spetta la raccolta delle richieste di emissione delle nuove C.I.E. e dei relativi dati, impronte digitali comprese. Dopo un primo gruppo di Comuni sperimentatori, il Ministero ha disposto altri gruppi di Comuni, fra i quali rientra Gravellona Toce, che sono stati dotati di postazioni informatiche idonee a istruire elettronicamente la pratica di emissione delle nuove C.I.E.

Entro i prossimi mesi, tutti i Comuni italiani dovranno abbandonare l'emissione della vecchia carta d'identità cartacea e passare alla nuova procedura per la C.I.E.

Il Comune di Gravellona Toce ha avviato, con decorrenza dal 1° gennaio 2018, la procedura di emissione della nuova carta d'identità elettronica, il cui costo per il cittadino è di complessivi € 21,00 (di cui € 16,09 vengono versate nelle casse dello Stato come rimborso dei costi di produzione, € 0,70 in favore del Comune come rimborso dallo Stato per il progetto C.I.E., € 4,21 in favore del Comune come diritto fisso). Gli operatori dei servizi demografici comunicheranno mediante apposita lettera, spedita ad ogni singolo cittadino con almeno un mese di anticipo, la scadenza della carta d'identità e le relative modalità per ottenere la nuova carta d'identità elettronica.

La procedura di emissione della nuova C.I.E. prevede anche la facoltà, per il cittadino maggiorenne, di indicare in modo esplicito il consenso o il diniego alla donazione di organi e/o tessuti in caso di morte, sottoscrivendo una dichiarazione che sarà inviata al Sistema Informativo Trapianti nazionale (S.I.T.). Il consenso alla donazione di organi e tessuti è gratuito e non comporta l'obbligo o la necessità di iscriversi ad Enti od associazioni.